



# MEMORIA ANUAL 2022



La Fundación Reinicias, es una organización sin ánimo de lucro con un marcado carácter social y asistencial, dedicada a cuatro líneas principales de actuación como son, la **intervención, prevención, investigación y colaboración pública**, de las problemáticas que se dan en la etapa de la preadolescencia, adolescencia y adolescencia tardía, poniendo especial atención en el **ACOSO ESCOLAR, CONDUCTAS ADICTIVAS, DIFICULTADES EMOCIONALES, FAMILIARES, SOCIALES, RELACIONES TÓXICAS Y VIOLENCIA DE GÉNERO ENTRE ADOLESCENTES**, y a cualquier dificultad que afecte a su **SALUD MENTAL**.

***Nos dedicamos a la promoción y defensa del desarrollo e integración personal y social, de las personas adolescentes en su entorno.***

## PRIMERA LÍNEA DE ACTUACIÓN: INTERVENCIÓN

---

La INTERVENCIÓN combina sesiones individuales realizadas por el médico-psiquiatra, psicóloga y trabajadora social, atendiendo tanto a la persona adolescente como a sus familiares (padres, madres y/o representantes legales). Sesiones familiares realizadas tanto por la psicóloga, como por la trabajadora social, y terapias, talleres, dinámicas y actuaciones grupales, desde un enfoque socioeducativo y terapéutico, donde se abordan temas específicos, como autoestima, habilidades sociales, gestión emocional, prevención de acoso y de conductas adictivas, resiliencia, entre otros.

Para llevar a cabo la línea de INTERVENCIÓN, contamos con un equipo multidisciplinar basado en el modelo biopsicosocial, formado por una trabajadora social, un médico-psiquiatra y una psicóloga.

**El Centro de Tratamiento brinda un espacio seguro y de apoyo donde las personas adolescentes y sus familias pueden aprender y compartir experiencias con otras personas en situaciones similares. Además, se realizan otras actividades de ocio y tiempo libre, como actividades culturales.**

## SEGUNDA LÍNEA DE ACTUACIÓN: PREVENCIÓN

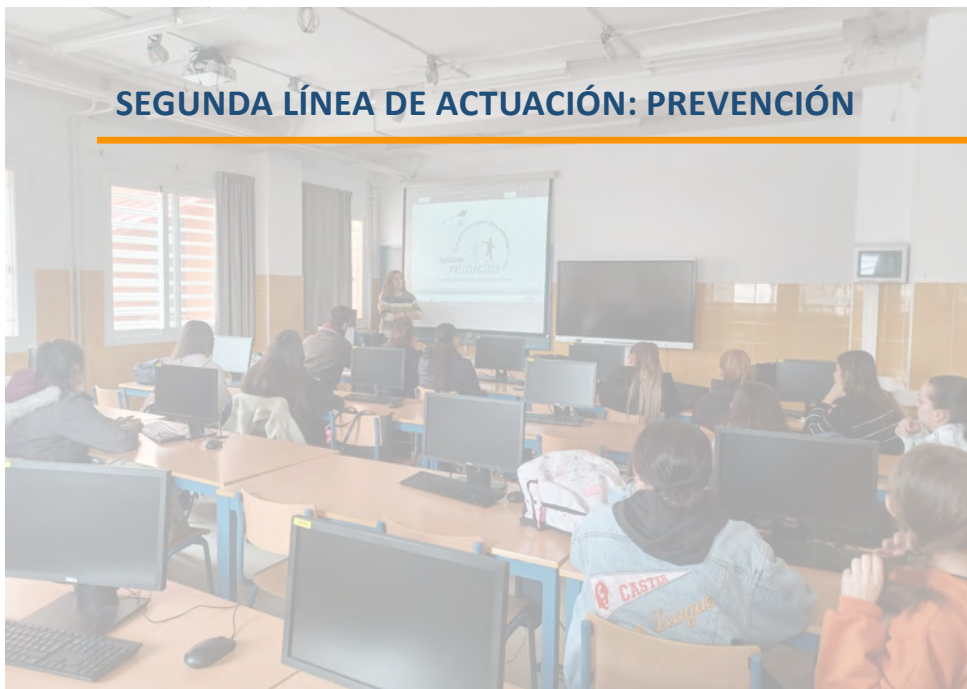

La Fundación Reinicias promueve una PREVENCIÓN en los tres niveles; universal, selectiva e indicada, para conseguir una prevención integral y transversal, que implica la participación de todos los sectores relevantes. Para ello, desarrolla programas específicos en ámbitos escolares, familiares y en colaboración con entidades y otros recursos como la policía local, centros de salud, centros de servicios sociales y asociaciones.

Asimismo, implementa acciones dirigidas a la población general con el objetivo de generar conciencia y fomentar comportamientos saludables. De esta forma se busca crear un entorno seguro y propicio para el desarrollo de las persona adolescentes.

Para llevar a cabo la línea de PREVENCIÓN, la Fundación Reinicias trabaja conjuntamente y en coordinación con diversos agentes de la comunidad y del entorno juvenil, con el fin de abordar problemáticas como el acoso escolar, gestión emocional y conductas adictivas con y sin sustancia, prevención del suicidio, entre otras.



### TERCERA LÍNEA DE ACTUACIÓN: INVESTIGACIÓN

---

Para llevar a cabo la línea de INVESTIGACIÓN, la Fundación Reinicias establece convenios con las Universidades Públicas para ofrecer prácticas curriculares a estudiantes de Sociología, Psicología y Trabajo Social.

Además, se abren líneas de investigación para desarrollar protocolos de actuación, prevención, tratamiento e informes de realidad, enfocados en las problemáticas abordadas por la Fundación Reinicias.

La colaboración cercana con la Universidad de Granada y el respaldo de otras universidades en la Comunidad Autónoma de Andalucía, fortalecen estos esfuerzos de investigación y mejoran la intervención, en beneficio de la población adolescente.



## TERCERA LÍNEA DE ACTUACIÓN: COLABORACIÓN PÚBLICA

---

Para llevar a cabo la línea de COLABORACIÓN PÚBLICA, la Fundación Reinicias pone a disposición de las Administraciones Públicas todos los recursos técnicos, materiales, servicios y tratamientos necesarios para el desarrollo de la adolescencia y su entorno.

De esta manera, las Administraciones pueden beneficiarse de la labor de la Fundación y ofrecer indirectamente todas las prestaciones y servicios a través de la colaboración pública externa con el Centro de la Fundación Reinicias.

**La Fundación trabaja en estrecha colaboración con las Administraciones para abordar de manera conjunta las problemáticas y dificultades que afectan a la población adolescente y su entorno.**





## VISIÓN GENERAL DEL AÑO 2022

Desde el mes de abril de 2022 hasta el mes de diciembre de 2022, coincidiendo con el primer año de la apertura del Centro de Tratamiento Ambulatorio exclusivo para adolescentes y sus familiares de la Fundación Reinicias, se atendieron a un total de 31 unidades familiares (adolescente, padres y madres), se realizaron 31 entrevistas informativas y de primera valoración diagnóstica por la trabajadora social, y únicamente 2 de las 31 unidades familiares decidieron no iniciar tratamiento en nuestro centro. Por tanto, durante el año 2022, se obtuvo una tasa de inicio de tratamiento y permanencia de personas usuarias en el centro del 94%.

A pesar de ser el año inaugural del Centro de Tratamiento Ambulatorio exclusivo para adolescentes y sus familiares, se aprecia el papel tan importante que representa el centro, a través del éxito que ha tenido durante su primer año, ya que tan solo en su segundo trimestre de actividad contó con 17 unidades familiares de nueva incorporación.

Asimismo, se realizaron 13 talleres de prevención en distintos centros educativos de la provincia de Granada, tanto para el alumnado, llevando a cabo el “Programa de Uso Positivo y Saludable de las TICs en población adolescente” y el “Programa de Gestión de Emociones en población adolescente” y talleres formativos para las Asociaciones de Padres y Madres (A.M.P.A.S)

**Gráfico 1: Actividades realizadas en el centro durante el año 2022**

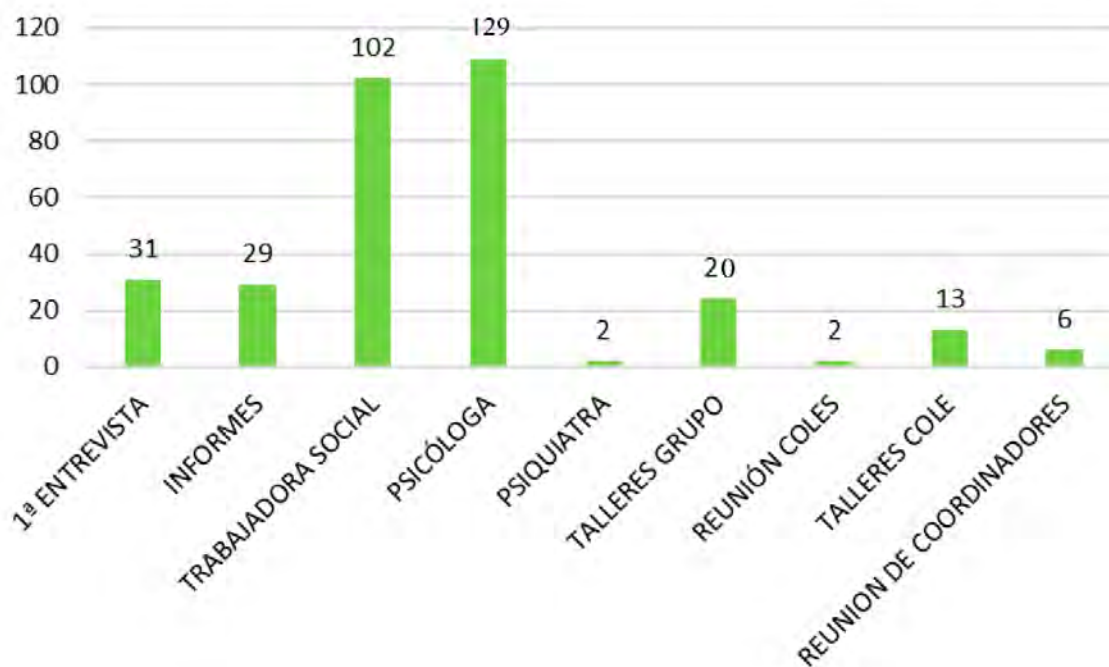





El Centro de Tratamiento Ambulatorio exclusivo para adolescentes y sus familiares, abrió sus puertas en el mes de abril de 2022. Es por esto por lo que, durante el primer trimestre del año, la acción de la Fundación se basó en un único campo de actuación: la intervención. Durante los meses de febrero y marzo, contamos con 4 unidades familiares de nueva incorporación, se realizaron 4 primeras entrevistas de información y valoración diagnóstica a adolescentes y a sus familiares, que necesitaron de nuestros servicios, se realizaron 3 informes sociales y 2 citas posteriores con la trabajadora social.

## PRIMER Y SEGUNDO TRIMESTRE 2022

A causa de las dificultades iniciales de apertura del Centro, así como la falta de promoción inicial del mismo, la actuación de la Fundación durante los primeros meses del año, fue reducida. Las acciones llevadas a cabo estuvieron enfocadas principalmente a la contratación del equipo técnico, la búsqueda de financiación en colaboración con administraciones públicas, difundir la labor que realiza la Fundación, entre otras gestiones de distinta índole.



Gráfico 2: Actividades realizadas en el centro durante el segundo trimestre de 2022

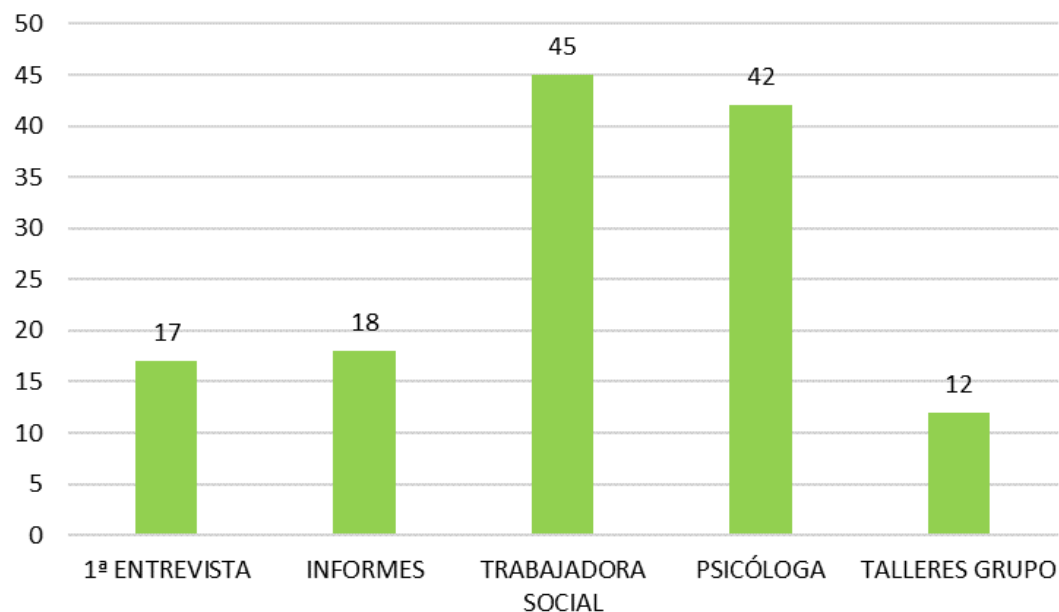

En lo referido a la línea de Intervención durante el segundo trimestre, se llevaron a cabo diversas actuaciones dentro de este ámbito. En este caso, se experimentó un gran aumento de nuevas personas usuarias, ya que se realizaron 17 primeras entrevistas a adolescentes, así como 18 informes vinculantes que confirman la continuidad de éstos acudiendo a la Fundación a largo plazo. Esta continuidad se pudo ver reflejada en el incremento de sesiones llevadas a cabo por el equipo técnico, concretamente se realizaron 45 sesiones con la trabajadora social, 42 sesiones por parte de la psicóloga y 12 talleres grupales. Estas actividades reflejan el compromiso y el enfoque integral del equipo de intervención en brindar apoyo y recursos a las personas usuarias para mejorar su bienestar y calidad de vida.



En cuanto a la línea de Prevención, durante el segundo trimestre, se llevaron a cabo un total de 12 talleres en los centros educativos de la provincia de Granada. Todos los talleres impartidos durante los meses de abril, mayo y junio trataron sobre el “Programa del Uso Positivo y Saludable de las TICs en la población adolescente”.

Durante el mes de abril, se acudió a los centros educativos Instituto de Educación Secundaria Benalúa de dicha localidad, y al IES Al Zujayr de la localidad de Zújar.

Durante el mes de mayo aumentó notablemente la actividad, con un total de 9 centros en los que se impartió el mismo Programa: IES Aricel (Albolote), IES Al Fakar (Alfacar), IES Alcrebite (Baza), IES Federico García Lorca (Churriana de la Vega), IES Fernando de los Ríos (Fuente vaqueros), CPIFP Hurtado de Mendoza (Granada), IES Montes Orientales (Iznalloz), IES Manuel Cañadas (Moralada de Zafayona), CDP Nuestra Señora del Pilar (Motril). Finalmente, en el mes de junio se acudió al IES Ángel Ganivet en la capital de Granada con la asistencia del Coordinador del Instituto Andaluz de la Juventud de Granada y la Delegada Territorial de Educación y Consumo.

En el transcurso del tercer trimestre, podemos observar que, debido al periodo vacacional, la incorporación de nuevas unidades familiares es más reducida, habiendo un total de dos nuevas incorporaciones de nuevas unidades familiares, se realizaron 2 primeras entrevistas de información y valoración diagnóstica y sus respectivos informes sociales.

Por el contrario, se puede apreciar una cierta estabilización en la actividad del centro, reflejada en el alto número de sesiones que desempeñan tanto la trabajadora social (39) como la psicóloga (43) con las personas usuarias habituales del centro.

## TERCER TRIMESTRE 2022

**Gráfico 3: Actividades realizadas en el centro durante el tercer trimestre de 2022**

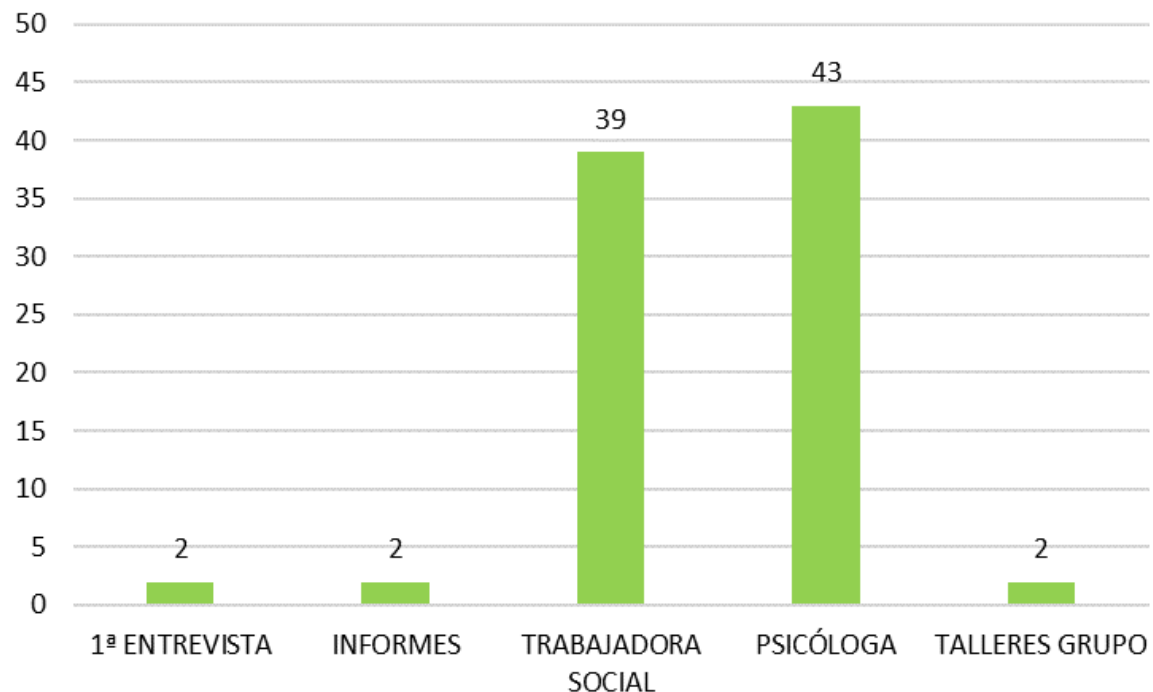

En lo relativo a los talleres de prevención realizados por la Fundación, notamos un descenso propiciado por la dificultad de gestionar el periodo vacacional, impartiendo únicamente 2 talleres en el mes de septiembre, coincidiendo este con el comienzo del nuevo periodo escolar. Asimismo, debido a la ausencia de clases en los centros educativos, no se llevó a cabo ningún tipo de taller formativo o preventivo en los mismos.

**Gráfico 4: Actividades realizadas en el centro durante el cuarto trimestre de 2022**

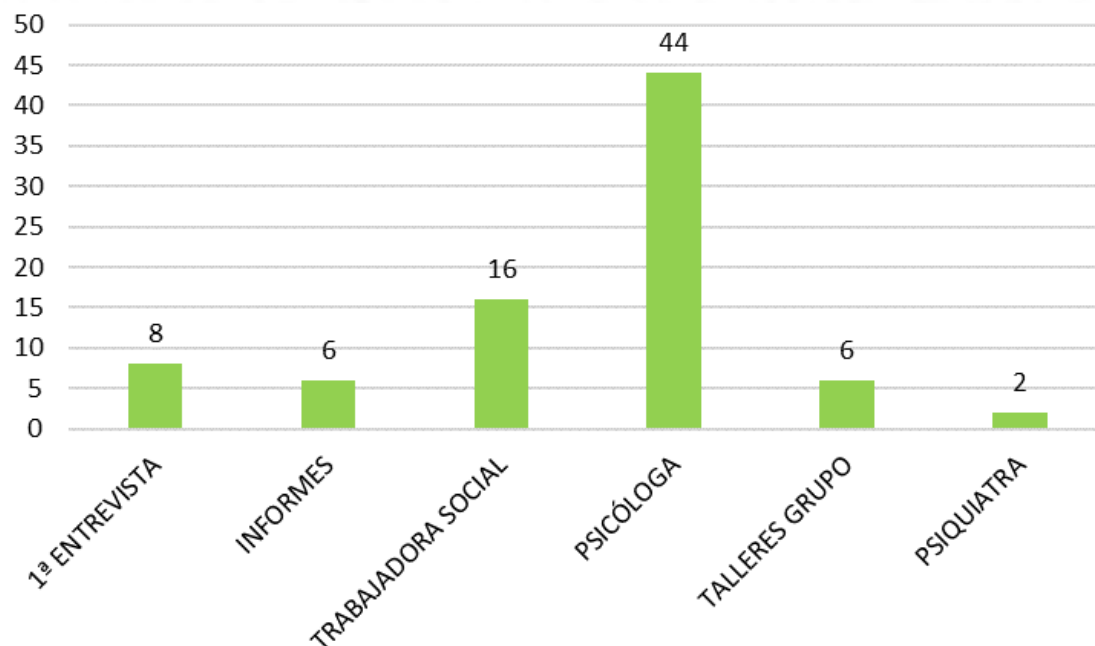

## CUARTO TRIMESTRE 2022

Durante el cuarto trimestre, podemos apreciar un aumento de nuevas incorporaciones de unidades familiares con respecto al trimestre anterior. El número total de incorporaciones son 8 unidades familiares nuevas, se realizaron 8 primeras entrevistas de información y valoración diagnóstica y se realizaron un total de 6 informes sociales. Esto se debió a que hubo dos casos diferentes: una de las personas permaneció como persona usuaria, pero su informe se redactó en enero del año 2023; mientras que la otra persona usuaria decidió no iniciar tratamiento en el centro.

Durante este período, la trabajadora social estuvo trabajando de manera simultánea en el Ayuntamiento de Granada y por lo tanto, no pudo atender a tantos adolescentes como hizo en los trimestres anteriores. Por el contrario, el número de las sesiones de la psicóloga se mantuvo estable, supliendo incluso algunas citas que la trabajadora social no pudo cubrir. Además, la actividad del médico-psiquiatra se concentró en este último cuatrimestre, con dos sesiones de evaluación clínica.



En cuanto a la línea de Prevención, durante este último trimestre del año, la Fundación impartió dos talleres en institutos, siendo ambos realizados en el mes de noviembre. Por una parte, se efectuó un curso relacionado con la gestión de emociones en el IES Bulyana (Pulianas) a todos los cursos de ESO (8 sesiones), así como otras dos sesiones en ciclos formativos del mismo centro. Por otra parte, se realizó un taller formativo al AMPA del Colegio Juan XXIII en el barrio de la Chana (Granada).